



**ISTITUTO DI ISTRUZIONE SECONDARIA SUPERIORE
LICEALE TECNICA e PROFESSIONALE - SERALE Alberghiero e Manutenzione
assistenza tecnica - SEZIONE CARCERARIA Alberghiero
AGENZIA FORMATIVA ISO 9001-2015
ENRICO MATTEI**

57016 ROSIGNANO MARITTIMO (LI) - Via della Repubblica n. 16
Tel. 0586792028 - Fax 0586760057 - C.F. 80004040491

Sito: www.isismattei.org - E-mail: liis006001@istruzione.it - PEC: liis006001@pec.istruzione.it

FUTURA

**LA SCUOLA
PER L'ITALIA DI DOMANI**



Finanziato
dall'Unione europea
NextGenerationEU



Ministero dell'Istruzione
e del Merito



Italiadomani
PIANO NAZIONALE DI RIPRESA E RESILIENZA

Piano nazionale di ripresa e resilienza, Missione 4 – Istruzione e ricerca – Componente 1 – Potenziamento dell'offerta dei servizi di istruzione dagli asili nido alle università – Investimento 3.2 “Scuola 4.0. – Scuole innovative, cablaggio, nuovi ambienti di apprendimento e laboratori”, finanziato dall'Unione europea – Next Generation EU – “Azione 2: Next generation labs- Laboratori per le professioni digitali del futuro ”

Titolo del Progetto: “ MATTEI FUTURE LABS ”

CNP: M4C1I3.2-2022-962-P19379

CUP F34D22004370006

NUMERO GARA: 9133758

LOTTO CIG 986355818F

DETERMINA A CONTRARRE AFFIDAMENTO DIRETTO

LA DIRIGENTE SCOLASTICA della stazione appaltante (da ora SA) Istituto di Istruzione Secondaria superiore "ENRICO MATTEI" codice fiscale 80004040491 Indirizzo Via della Repubblica 16, 57016 Rosignano Marittimo (LI), domicilio elettronico liis006001@pec.istruzione.it CODICE NUT ITI 16

VISTA la Legge 7 agosto 1990, n. 241 recante *Nuove norme in materia di procedimento amministrativo e di diritto di accesso ai documenti amministrativi*

VISTO il decreto legislativo 18 aprile 2016, n. 50 e s.m.i. , (da ora Codice Appalti) ed in particolare il comma 2 dell'art. 32, il quale prevede che, “ *prima dell'avvio delle procedure di affidamento dei contratti pubblici, le stazioni appaltanti, in conformità ai propri ordinamenti, decretino o determinino di contrarre, individuando gli elementi essenziali del contratto e i criteri di selezione degli operatori economici e delle offerte*”;

VISTO Regolamento EU n. 241/2021 del Parlamento Europeo e del Consiglio del 12 febbraio 2021 che istituisce il dispositivo per la ripresa e la resilienza

DATO ATTO che ai sensi dell'art. 32 comma 2 come modificato dall'art. 1, comma 20, lettera f), della legge n. 55 del 2019 *“ prima dell'avvio delle procedure di affidamento dei contratti pubblici, le stazioni appaltanti, in conformità ai propri ordinamenti, decretano o determinano di contrarre, individuando gli elementi essenziali del contratto e i criteri di selezione degli operatori economici e delle offerte. Nella procedura di cui all'articolo 36, comma 2, lettere a) e b), la stazione appaltante può procedere ad affidamento diretto tramite determina a contrarre, o atto equivalente, che contenga, in modo semplificato, l'oggetto dell'affidamento, l'importo, il fornitore, le ragioni della scelta del fornitore, il possesso da parte sua dei requisiti di carattere generale, nonché il possesso dei requisiti tecnico-professionali, ove richiesti”*.

DATO ATTO del rispetto dell'art. 30 comma 1 del Codice Appalti, che è garantita la partecipazione delle microimprese e delle piccole e medie imprese e che l'affidamento e l'esecuzione di appalti di opere, lavori, servizi, forniture e concessioni ai sensi del Codice garantisce la qualità delle prestazioni e si svolge nel rispetto dei principi di economicità, efficacia, tempestività e correttezza, nell'affidamento degli appalti e delle concessioni, la SA titolare del presente procedimento rispetta altresì, i principi di libera concorrenza, non discriminazione, trasparenza, proporzionalità, nonché di pubblicità con le modalità indicate nel presente codice. Il principio di economicità può essere subordinato, nei limiti in cui è espressamente consentito dalle norme vigenti e dal presente codice, ai criteri, previsti nella presente procedura di affidamento diretto, ispirati a esigenze sociali, nonché alla tutela della salute, dell'ambiente, del patrimonio culturale e alla promozione dello sviluppo sostenibile, anche dal punto di vista energetico. La SA titolare della presente procedura di selezione non può non limitare in alcun modo artificialmente la concorrenza allo scopo di favorire o svantaggiare indebitamente taluni operatori economici o, nelle procedure di aggiudicazione delle concessioni, compresa la stima del valore, taluni lavori, forniture o servizi.

VISTO l'art.1, comma 2 lettera a), il decreto legge 16 luglio 2020, n. 76 convertito nella legge 11 settembre 2020, n. 120, e s.m.i., come da ultimo modificato dall'art. 51, comma 5, del D.L. n. 77/2021 (convertito con modificazioni dalla L. n. 108/2021): *“ le stazioni appaltanti procedono all'affidamento delle attività di esecuzione di lavori, servizi e forniture..... secondo le seguenti modalità: a) affidamento diretto per lavori di importo inferiore a 150.000 euro e per servizi e forniture, ivi compresi i servizi di ingegneria e architettura e l'attività di progettazione, di importo inferiore a 139.000 euro. In tali casi la stazione appaltante procede all'affidamento diretto, anche senza consultazione di più operatori economici, fermo restando il rispetto dei principi di cui all'articolo 30 del codice dei contratti pubblici di cui al decreto legislativo 18 aprile 2016, n. 50, e l'esigenza che siano scelti soggetti in possesso di pregresse e documentate esperienze analoghe a quelle oggetto di affidamento, anche individuati tra coloro che risultano iscritti in elenchi o albi istituiti dalla stazione appaltante, comunque nel rispetto del principio di rotazione”*. Lettera così sostituita dall'art. 51, comma 1, lettera a), sub. 2.1), legge n. 108 del 2021.

VISTO il decreto legge 31 maggio 2021, n. 77 convertito nella Legge n.108 del 29 luglio 2021 art. 55 comma 1 lettera b) punto 2) *“ i dirigenti scolastici, con riferimento all'attuazione degli interventi ricompresi nel complessivo PNRR, procedono agli affidamenti nel rispetto delle soglie di cui al ((decreto-legge 16 luglio 2020, n. 76, convertito, con modificazioni, dalla legge 11 settembre 2020, n. 120)), come modificato dal presente decreto, anche in deroga a quanto previsto dall'articolo 45, comma 2, lettera a), del decreto del Ministro dell'istruzione, dell'università e della ricerca 28 agosto 2018, n. 12”*

VISTO il DM Ministero dell'Istruzione n. 161 del 14 giugno 2022 Adozione del “Piano Scuola 4.0” in attuazione della linea di investimento 3.2 “Scuola 4.0: scuole innovative, cablaggio, nuovi ambienti di apprendimento e laboratori” nell'ambito della Missione 4 - Componente 1 - del Piano nazionale di ripresa e resilienza, finanziato dall'Unione europea - Next Generation EU

VISTO il DM Ministero dell'Istruzione dell' 8 agosto 2022 n. 218, relativo al riparto delle risorse fra le istituzioni scolastiche per l'attuazione del Piano Scuola 4.0 nell'ambito dell'Investimento 3.2 del PNRR:

scuole innovative, cablaggio, nuovi ambienti di apprendimento e laboratori;

VISTA la Nota del Ministero dell'Istruzione e del Merito n. 107624 del 21 dicembre 2022 recante "Istruzioni operative" per la Scuola 4.0 Next Labs

VISTE le Linee Guida ANAC n. 3 /2016 recanti *Nomina, ruolo e compiti del responsabile unico del procedimento per l'affidamento di appalti e concessioni. e s.m.i.* e le Linee Guida n. 4 - *Procedure per l'affidamento dei contratti pubblici di importo inferiore alle soglie di rilevanza comunitaria, indagini di mercato e formazione e gestione degli elenchi di operatori economici aggiornate alla Delibera n. 140-2019*

VISTA la Delibera ANAC n. 464 del 27 luglio 2022 recante *l'Adozione del provvedimento di attuazione dell'art 81 comma 2 del Dlgs 50/2016 d'intesa con il Ministero delle infrastrutture e della mobilità sostenibile e con AGID per la gestione della Banca Dati Nazionale dei Contratti Pubblici di cui all'art 213 comma 8 del Codice Appalti , riferimento obbligatorio per le stazioni appaltanti e gli operatori economici.*

VISTA la Delibera n. 122 del 16 marzo 2022 avente ad oggetto *l'Individuazione dei dati e delle informazioni che le stazioni appaltanti e gli enti aggiudicatori devono fornire alla Banca dati nazionale dei contratti pubblici al fine di monitorare l'adozione dei requisiti e dei criteri premiali per le pari opportunità generazionali e di genere, nonché per l'inclusione lavorativa delle persone con disabilità, di cui all'articolo 47 decreto-legge 31 maggio 2021, n. 77, convertito, con modificazioni, dalla legge 29 luglio 2021, n. 108, in relazione ai contratti finanziati con le risorse del PNRR e del PNC*

VISTO il DM Ministero della Transizione Ecologica n. 254 del 23 giugno 2022 recante i *Criteria ambientali minimi per l'affidamento del servizio di fornitura, noleggio ed estensione della vita utile di arredi per interni e Allegato Tecnico*

VISTA la delibera del Consiglio d'Istituto di ISIS Enrico Mattei n. 91 del 5 gennaio 2023 con la quale è stato approvato il P.T.O.F. per gli anni scolastici 2022/2025 ed in cui , in assolvimento dell'art. 21 del Codice Appalti, è espressa la programmazione del quadro esigenziale relativo alle dotazioni strumentali e ai coevi arredi scolastici , per aule e laboratori, necessario alla efficiente dotazione di ISIS Enrico Mattei per il triennio di vigenza del P.T.O.F.

VISTA la delibera del Consiglio d'Istituto di ISIS Enrico Mattei n. 96 del 18 gennaio 2023 di approvazione del Programma Annuale e.f. 2023 , ai sensi dell'art 5 del D.I. n. 129 del 28 agosto 2018

DATO ATTO delle risorse disponibili di cui al PNRR assunte a bilancio di ISIS Enrico Mattei con decreto prot.n. 2432 del 20 Marzo 2023 Accertate nelle ENTRATE – Modello A, aggregato 02 – "Finanziamenti dall'Unione Europea" (liv. 1 - aggregato) - 03 - "Altri finanziamenti dell'Unione europea" (liv. 2- voce), istituendo la sottovoce "Next generation EU - PNRR" (liv. 3) del programma annuale;

DATO ATTO della delibera n. 2 del Collegio Docenti di ISIS Enrico Mattei n. 4 del 28 febbraio 2023 e la delibera n. 103 del 29 marzo 2023 del Consiglio di Istituto di ISIS Enrico Mattei di approvazione e adozione della Progettazione relativa alla Missione 4 - Istruzione e Ricerca - Componente 1 - Potenziamento dell'offerta dei servizi di istruzione: dagli asili nido alle Università - Investimento 3.2 "Scuola 4.0: scuole innovative, cablaggio, nuovi ambienti di apprendimento e dei laboratori" del Piano nazionale di ripresa e resilienza, finanziato dall'Unione europea - Next generation EU - Piano Scuola 4.0 - Azione 2 - Next generation labs - Laboratori per le professioni digitali del futuro , avente per ISIS Enrico Mattei il nome di " MATTEI FUTURE LABS " CNP: M4C1I3.2-2022- 962-P19379 CUP F34D22004370006

DATO ATTO dell' Atto di concessione a ISIS Mattei di MIM prot. n prot. 48594; del 18 Marzo 2023 che costituisce formale autorizzazione all'avvio del progetto e contestuale autorizzazione alla spesa

VISTA la richiesta autorizzativa alla Funzione di *Project Management* prodotta alla Direzione Scolastica Regionale della Toscana ai sensi della Nota 422 del gennaio 2023 dalla Dirigente scolastica con Prot . n. 2893 del 31 marzo 2023

VISTA la nomina a RUP della Dirigente Scolastica Dott.ssa Daniela Tramontani Prot Mattei n. 2944 del 3 aprile 2023

VISTI gli atti di progettazione generale e di dettaglio Prot. n. 3740 del 5 maggio 2023 , prodotti dal Team Innovazione PNRR di Istituto regolarmente nominato

DETERMINA DI AVVIARE

la presente procedura di affidamento diretto ai sensi l'art.1, comma 2 lettera a), il decreto legge 16 luglio 2020, n. 76 convertito nella legge 11 settembre 2020, n. 120, e s.m.i. , come da ultimo modificato dall'art. 51, comma 5, del D.L. n. 77/2021 (convertito con modificazioni dalla L. n. 108/2021) di appalto di fornitura di arredi scolastici e posa in opera dei medesimi , nei locali scolastici indicati nel capitolato d'oneri tecnici , mediante RDO su MEPA previa consultazione degli operatori economici individuati in base alle offerte che assolvono le sottoindicate condizioni

1 - DISPOSIZIONI GENERALI

1.1 Con la presente si chiede all'operatore economico (da ora OE) , ove interessato, di presentare un'offerta relativa a quanto indicato in oggetto. La stessa dovrà essere redatta e firmata digitalmente e successivamente inviata con stesso mezzo, entro e non oltre la data indicata nella trattativa diretta. Con l'invio dell'offerta, l'operatore accetta tutte le disposizioni presenti nella presente lettera di invito. Per la descrizione analitica dell'oggetto e delle caratteristiche tecniche della fornitura, si rimanda a quanto specificatamente riportato nel Capitolato d'oneri tecnici . La SA non assume alcuna responsabilità per perdita di documenti e dati, danneggiamento di file e documenti, ritardi nell'inserimento di dati, documenti e/o nella presentazione della domanda, malfunzionamento, danni, pregiudizi derivanti all'operatore economico, da difetti di funzionamento delle apparecchiature e dei sistemi di collegamento e programmi impiegati dal singolo operatore economico per il collegamento alla Piattaforma , utilizzo della Piattaforma da parte dell'operatore economico in maniera non conforme al Disciplinare [REGOLE per l'ACCESSO e l'UTILIZZO del \(acquistinretepa.it\)](#) . In caso di mancato funzionamento della Piattaforma o di malfunzionamento della stessa, non dovuti alle predette circostanze, che impediscono la corretta presentazione delle offerte, e la corretta prosecuzione del procedimento, al fine di assicurare la massima partecipazione, la stazione appaltante può disporre la sospensione del termine di presentazione delle offerte per un periodo di tempo necessario a ripristinare il normale funzionamento della Piattaforma che essa rappresenterà , e la proroga dello stesso per una durata proporzionale alla durata del mancato o non corretto funzionamento, tenuto conto della gravità dello stesso, ovvero, se del caso, può disporre di proseguire la gara in altra modalità, dandone tempestiva comunicazione sul proprio sito istituzionale alla seguente pagina [Amministrazione Trasparente - ISTITUTO DI ISTRUZIONE SECONDARIA SUPERIORE "E. MATTEI - E. SOLVAY" - ROSIGNANO SOLVAY \(trasparenza-pa.net\)](#) .

La SA si riserva di agire in tal modo anche quando, esclusa la negligenza dell'operatore economico, non sia possibile accertare la causa del mancato funzionamento o del malfunzionamento.

1.2 I documenti di gara sono accessibili in modo diretto e permanente al sito [Amministrazione Trasparente - ISTITUTO DI ISTRUZIONE SECONDARIA SUPERIORE "E. MATTEI - E. SOLVAY" - ROSIGNANO SOLVAY \(trasparenza-pa.net\)](#) .

1.2 TERMINI DI PRESENTAZIONE DELLE OFFERTE

1.2 Le offerte dovranno pervenire entro e non oltre le 23.59 del 19 giugno 2023. Trascorso il termine per

la presentazione dell'offerta non sarà riconosciuta valida alcuna altra offerta.

2 - REQUISITI GENERALI DELL'OE

2.1 Sono ammessi a partecipare tutti gli operatori economici ex art. 45 del D.Lgs. n. 50/2016 accreditati sulla piattaforma CONSIP/MEPA, in possesso dei requisiti di qualificazione generale, tecnico-professionale ed economico-finanziario previste dalle norme vigenti. Non è ammessa la partecipazione alla gara di concorrenti per i quali sussistano le cause di esclusione di cui all'art. 80 del Codice, le condizioni di cui all'art. 53, comma 7 e 16-ter, del d.lgs. del 2001, n. 165 o che siano incorsi, ai sensi della normativa vigente, in ulteriori divieti a contrattare con la pubblica amministrazione.

2.2 Gli operatori economici dovranno presentare le seguenti documentazioni attestanti i requisiti generali e specifici ai sensi dell'art 80, 81 e 83 e degli Allegati XIII, XVI e XVII del Codice Appalti. Per il soccorso istruttorio si applica l'art. 89 comma 9 del Codice Appalti

2.3 Dichiarazione attestante l'assenza dei motivi di esclusione di cui all'art 80 e che non sussistono le condizioni di cui all'art. 53, comma 16-ter, del D. Lgs. n. 165/2001 o ogni altra situazione che, ai sensi della normativa vigente, determini l'esclusione dalle gare di appalto e/o l'incapacità di contrarre con la Pubblica Amministrazione secondo l'allegato **Modulo A**

2.4 Documento PASSOE. Ai sensi all'art 81 e all'art 213 del C.A., nonché alla Delibera ANAC N. 464 del 27 luglio 2022, tutti gli OE interessati a partecipare alla presente procedura e a rispondere alla lettera di invito, devono consentire alla SA la verifica del possesso dei requisiti di carattere generale tecnico-organizzativo ed economico finanziario nonché l'assenza dei motivi di esclusione di cui all'art 80 e 83, inserendo nella documentazione amministrativa dei documenti di gara il documento PASSOE. Tutti i soggetti interessati a partecipare alla presente procedura devono obbligatoriamente essere registrati al sistema della Banca Dati Nazionale Contratti Pubblici [Fascicolo virtuale dell'operatore economico - FVOE - www.anticorruzione.it](#). L'operatore economico dopo la registrazione al servizio FVOE indica al sistema il CIG- SIMOG della procedura, ottiene il documento PASSOE che deve inserire nella documentazione amministrativa, fermo restando l'obbligo di presentare le autocertificazioni qui prescritte per la partecipazione alla procedura di affidamento.

Si rappresenta che il mancato inserimento del PASSOE nella documentazione amministrativa dà luogo alla attivazione della procedura di soccorso istruttorio ai sensi dell'art. 83 comma 9 del Codice, con conseguente esclusione dalla gara in caso di mancata regolarizzazione nel termine di 10 giorni dalla data di risposta al presente invito a presentare offerte. **Si rappresenta altresì che non è consentito l'avvalimento dei requisiti generali e dei requisiti di idoneità professionale.**

2.5 In forza della Circolare Ministero delle Infrastrutture e dei Trasporti e n. 3 del 18 luglio 2016 che stabilisce la discrezionalità della SA nell'esigere il DGUE per procedura di gara inferiori ai € 40.000, **non è richiesta all'OE** la presentazione del medesimo

2.6 Dichiarazione assenza di conflitti di interesse art 53 comma 7 e 16-ter Dlgs 165/2001 e s.m.i. **Modulo B**

2.7 Dichiarazione inerente al titolare effettivo e relativa dichiarazione di assenza di conflitto di interessi a carico dei titolari effettivi, secondo l'allegato **Modulo C**. Il Reg. (UE) 2021/241 ai fini dell'audit e dei controlli, stabilisce l'obbligo di rilevare i seguenti dati, garantendone il relativo accesso:

- il nome del destinatario finale dei fondi;
- il nome dell'appaltatore e del subappaltatore, ove il destinatario finale dei fondi sia un'amministrazione aggiudicatrice ai sensi delle disposizioni nazionali o dell'Unione in materia di appalti pubblici;
- -il/i nome/i, il/i cognome/i e la data di nascita del/dei titolare/i effettivo/i del destinatario dei fondi o appaltatore, ai sensi dell'articolo 3, punto 6, della direttiva (UE) 2015/849;

2.8 Dichiarazione situazione occupazionale ai sensi dell'art. 47 comma 8 della legge 108/2021 secondo il DPCM - Dipartimento delle pari opportunità, del 7 dicembre 2021 recante l' *Adozione delle linee guida volte a favorire la pari opportunità di genere e generazionali, nonché l'inclusione lavorativa delle persone con disabilità nei contratti pubblici finanziati con le risorse del PNRR e del PNC*, secondo l'allegato **Modulo D**. Sono esclusi dalla procedura di gara gli operatori economici che occupano un numero di dipendenti pari o superiore a quindici e non superiore a cinquanta, che nei dodici mesi precedenti al termine di presentazione dell'offerta hanno omissis di produrre alla stazione appaltante di un precedente contratto d'appalto, finanziato in tutto o in parte con i fondi del PNRR o del PNC, la relazione di cui all'articolo 47, comma 3 del DL n. 77/2021. Sono esclusi dalla procedura di gara gli operatori economici che occupano oltre cinquanta dipendenti, nel caso di omessa produzione, al momento della presentazione dell'offerta, di copia dell'ultimo rapporto periodico sulla situazione del personale maschile e femminile redatto ai sensi dell'articolo 46, decreto legislativo n. 198 del 2006, con attestazione della sua conformità a quello eventualmente già trasmesso alle rappresentanze sindacali aziendali e ai consiglieri regionali di parità ovvero, in mancanza, con attestazione della sua contestuale trasmissione alle rappresentanze sindacali aziendali e alla consigliera e al consigliere regionale di parità.

Il concorrente si impegna, a pena di esclusione, in caso di aggiudicazione del contratto, ad assicurare:

- una quota pari al 10 % di occupazione giovanile
- una quota pari al 10 % di occupazione femminile

La deroga rispetto al 30% richiesta dal art. 47, comma 3 del DL n. 77/2021 è motivata dalla situazione di relativa depressione economica del contesto occupazionale post-covid

2.9 Patto di integrità secondo l'allegato **Modello E**

3 - REQUISITI SPECIFICI - CRITERI DI SELEZIONE e MEZZI DI PROVA .

3.1 Gli operatori economici che intendono rispondere alla richiesta di offerta , dovranno trasmettere mediante il sistema Me.PA, nella documentazione di gara, relativi ai seguenti ambiti , per entrambi i quali, a pena di esclusione , è vietato l'avvalimento per la dimostrazione del possesso dei requisiti ai sensi dell'art 83 e degli Allegati Tecnici XIII, XVI e XVII del vigente Codice Appalti .

3.2 REQUISITI DI IDONEITÀ

3.3 REQUISITI DI CAPACITÀ TECNICA E PROFESSIONALE

3.2 REQUISITI DI IDONEITÀ' .L'OE deve , a pena di esclusione, essere iscritto nel registro tenuto dalla Camera di Commercio industria, artigianato e agricoltura oppure nel registro delle commissioni provinciali per l'artigianato per le attività coerenti con quelle oggetto della presente procedura di selezione . Per la comprova del requisito l'OE può allegare la copia della documentazione depositata in Camera di commercio o consentirne l'acquisizione previa indicazione degli elementi indispensabili per il reperimento delle informazioni o dei dati richiesti in possesso delle pubbliche amministrazioni

3.3 In caso di avvalimento (cfr Punto 10 e 3.4 lett d) , contratto di avvalimento con la Ditta Ausiliaria

3.4 REQUISITI DI CAPACITÀ TECNICA E PROFESSIONALE .L'OE che decide di proporre l'offerta deve produrre nei documenti di gara a pena di esclusione

- a) Certificato di conformità degli arredi forniti ad alcune delle specifiche tecniche **di cui all'Allegato tecnico al DM Ministero della Transizione Ecologica n. 254 ,del 23 giugno 2022, Tabella § 4.1.9 Requisiti del prodotto finale riga Arredi scolastici sotto riportata : UNI EN 1729 parte 1 e parte 2** rilasciato dall'istituto ufficiale incaricato del controllo della qualità degli arredi oggetto di fornitura. La comprova del requisito è fornita mediante il certificato di

conformità del sistema di gestione ambientale rilasciato da un organismo di certificazione accreditato in Italia o che opera in virtù degli accordi di mutuo riconoscimento EA/MLA o IAF/MLA per la verifica da parte della stazione appaltante.

Tabella § 4.1.9 Requisiti del prodotto finale riga Arredi scolastici DM MI.T.E. n. 254-2022

Arredi scolastici	UNI EN 1729 parte 1 e parte 2 (sedie e tavoli per istituzioni scolastiche); UNI 4856 (cattedre e sedie per insegnanti); UNI ISO 9227-Prove di corrosione in atmosfere artificiali. Prove in nebbia salina. UNI EN 14434 (superfici verticali di scrittura per istituzioni scolastiche); UNI EN 12727 (sedute su barra o fissate a pavimento); UNI EN 16121 e UNI EN 16122 (mobili contenitori non domestici);
-------------------	--

- b) Dichiarazione di esperienza pregressa nel settore comprovabile con adeguata documentazione riguardante lo svolgimento di attività di fornitura e posa in opera di attrezzatura e/o arredi scolastici presso istituzioni scolastiche statali o paritarie e/o enti pubblici negli ultimi 5 anni, di almeno 5 appalti di fornitura e posa in opera , per un valore di almeno 15.000 euro ad appalto. La comprova del requisito è fornita mediante e certificati rilasciati dall'amministrazione/ente contraente, con l'indicazione dell'oggetto, dell'importo e del periodo di esecuzione
- c) Dichiarazione riguardante la struttura generale dell'azienda , numero di dipendenti , organigramma , sintetica descrizione della struttura tecnica e amministrativa . La comprova del requisito è fornita mediante presentazione del curriculum aziendale .
- d) **Verbale dell'avvenuto sopralluogo tecnico** da parte degli operatori dell'azienda , nei locali della stazione appaltante rilasciato dall'Ufficio Tecnico . Il sopralluogo avviene in presenza dell'Ufficio Tecnico Responsabile dell'esecuzione del contratto ; il verbale deve contenere asseveramento della fattibilità tecnica della fornitura degli arredi installati con i mezzi dell'OE, stante l'esclusione di subappalto, a pena di esclusione dalla procedura . In caso di sopralluogo delegato ad altra azienda, l'OE deve produrre, in allegato alla richiesta di sopralluogo, il contratto di avvalimento della ditta ausiliaria, che deve comprendere indicazione dei requisiti e delle risorse messi a disposizione dall'impresa ausiliaria

La richiesta di sopralluogo da parte dell'OE deve essere presentata entro 5 giorni dalla data di pubblicazione del Bando alla SA, sulla sezione comunicazioni di ME.PA. Il sopralluogo avviene previo appuntamento comunicato nella medesima sezione dalla SA e si svolge di mattina dalle 9 alle 13 . I sopralluoghi degli OE offerenti si concludono entro e non oltre 3 giorni dal termine di presentazione delle offerte . Il Verbale deve riportare il nominativo e la qualifica della persona incaricata di effettuare il sopralluogo. Il sopralluogo può essere effettuato dal rappresentante legale/procuratore/direttore tecnico in possesso del documento di identità, o da soggetto diverso rappresentante dell'operatore economico purché in possesso di apposita delega, del proprio documento di identità e di copia di quello del delegante, oppure dalla ditta ausiliaria solo in caso di avvalimento. Il soggetto delegato ad effettuare il sopralluogo non può ricevere l'incarico da più concorrenti . Viene rilasciata attestazione di avvenuto svolgimento del sopralluogo da inserire nella documentazione dell'offerta (cfr . p.to d)

4 - OGGETTO DELL'APPALTO - VALORE , ESECUZIONE , DURATA , MODIFICHE , PROROGA ,SOSPENSIONE , RISOLUZIONE, RECESSO .

4.1. L'appalto è costituito dalla fornitura degli arredi scolastici dal servizio di posa in opera dei medesimi ovvero smontaggio e facchinaggio e magazzinaggio dei banchi attualmente esistenti e della installazione /montaggio dei beni di fornitura così come descritto nel capitolato tecnico. L'oggetto comprende

imballaggio, trasporto, facchinaggio, consegna al piano, posa in opera, facchinaggio e magazzinaggio dei banchi e asporto degli imballaggi e loro smaltimento nel rispetto dell'ambiente, come da p.to 5 della presente procedura. Ai sensi del Codice Civile, l'appaltatore compie l'opera con organizzazione dei mezzi e possesso dei materiali necessari e con gestione a proprio rischio. È escluso il subappalto.

La posa in opera degli arredi deve essere svolta contestualmente alla loro consegna, secondo il piano di consegna e posa in opera che l'appaltatore si impegna a presentare in previo accordo con la istituzione scolastica, avendo cura di stabilire di concerto con l'Ufficio tecnico della SA le modalità di impatto minimo con l'organizzazione della stazione appaltante, con particolare riguardo alle attività didattiche. L'appaltatore si impegna ad eseguire la fornitura suindicata con propria organizzazione di mezzi e di personale e con gestione a proprio rischio secondo i termini e le condizioni previste dal contratto e dal presente disciplinare di gara. L'appaltatore si impegna alla esecuzione dell'appalto assumendosi ogni responsabilità ed onere derivante dall'osservanza **dei rischi da interferenza**. L'appaltatore accede al corrispettivo contrattuale, nelle more delle disposizioni vigenti riguardo alla liquidazione degli emolumenti secondo il Regolamento UE n. 241 del 12 febbraio 2021 che istituisce il dispositivo per la ripresa e la resilienza, come declinato da leggi e decreti nazionali, nonché il D.I. n.129 del 28 agosto 2018, **all'esito positivo del collaudo da verbale del Collaudatore**. L'appalto che comprende i beni e i servizi di cui all'oggetto, ha la durata di 30 gg dalla data di stipula del contratto.

4.2 Il valore dell'appalto è il prezzo di aggiudicazione del lotto secondo i criteri stabiliti nel presente disciplinare ai sensi dell'art 95 del C.A. ed è costituito dal prezzo di aggiudicazione del lotto quale corrispettivo della prestazione contrattuale, onnicomprensivo degli oneri che competono all'appaltatore per l'esecuzione della prestazione e dall'osservanza di leggi e regolamenti emanati e da emanare. Ai sensi dell'art. 106, al fine di applicare l'eventuale revisione dei prezzi, che abbia determinato un aumento o una diminuzione del prezzo complessivo in misura non inferiore al 10 %, l'appaltatore è tenuto ad inoltrare specifica istanza alla Stazione Appaltante, a seguito del quale sarà avviato un procedimento apposito che si concluderà con un provvedimento espresso. Nel corso di tale procedimento, la Stazione Appaltante procederà all'accertamento dell'effettivo aumento dei prezzi di mercato dei prodotti oggetto della fornitura e della relativa quantità.

4.3 Nelle more di cui all'art. 107 comma 4 del C.A. e della delibera ANAC n. 227 del 11 maggio 2022, l'appaltatore può chiedere proroga del contratto esclusivamente previa rappresentazione trasmessa via pec alla SA di accurata documentazione comprovante la diretta, concreta e attuale imputabilità del ritardo della esecuzione, o al suo completamento, alle cause di forza maggiore, o imprevedibili, quali cause eventualmente esimenti. La SA stabilisce quali cause di forza maggiore esclusivamente:

- a) Aggravamento della guerra in Ucraina successivo alla stipula del contratto che abbia dato luogo a formali atti legislativi o di alta amministrazione emessi dalle competenti autorità di emergenza nazionale per l'eccezionale rallentamento della produzione e dei trasporti
- b) Eventi infettivi, atmosferici o tellurici per i quali sia dichiarato lo stato di calamità naturale e o di emergenza dalle competenti autorità.

Al di fuori di tali cause l'OE non può avvalersi di cause esimenti la puntuale e corretta realizzazione dell'appalto. Il RUP della SA decide insindacabilmente sulla proroga, tenuto conto delle risultanze della relazione dell'Ufficio Tecnico, fissando il termine di esecuzione, sulla base del verbale redatto dal medesimo Ufficio, alla ricezione da parte del RUP della richiesta di proroga dell'OE. La proroga eventualmente concessa dalla SA all'OE non costituisce in nessun caso modifica del valore dell'appalto né di alcuna delle sue condizioni di esecuzione, fatti salve le disposizioni stabilite dal Codice Civile e del Codice Appalti, né alcun onere a carico della SA.

4.4 La sospensione del contratto può essere disposta altresì dalla SA per le ragioni di cui al comma 2 dell'art. 107 del Codice Appalti. È esclusa ogni altra modifica del contratto, fatto salvo quanto specificato al p.to 4.2 e 4.3. Eventuali comprovabili e documentabili oggettive onerosità e difficoltà all'esecuzione da parte dell'appaltatore devono essere espresse esclusivamente nei limiti e nelle modalità fissate dal codice

Civile e dal Codice Appalti ,ovvero esclusivamente in forma scritta ed al RUP ,al domicilio pec della SA.

4.5 La SA risolve il contratto al verificarsi delle condizioni di cui all'art 108 del Codice Appalti . Ai sensi dell'art. 1662 del Codice Civile , il committente ha diritto di controllare lo svolgimento dei lavori e di verificarne a proprie spese lo stato. Quando, nel corso dell'opera, la SA accerti che la sua esecuzione non procede secondo le condizioni stabilite dal contratto e a regola d'arte, fissa un congruo termine entro il quale l'appaltatore si deve conformare a tali condizioni; trascorso inutilmente il termine stabilito, il contratto è risolto, salvo il diritto al risarcimento del danno. In particolare si rappresenta quanto al comma 2 dell'art. 108 , ovvero il dovere di risoluzione del contratto da parte della SA : a) per decadenza delle attestazioni di qualificazione per avere prodotto falsa documentazione o dichiarazioni mendaci b) ove sia intervenuto un provvedimento definitivo che dispone l'applicazione di una o più misure del codice delle leggi antimafia o sia intervenuta una sentenza di condanna passata in giudicato per i reati di cui all'art 80 del CA.

4.6 In caso di inadempimento la SA procede alla risoluzione del contratto nelle more di cui all'art 108 del Codice Appalti ai commi 3 e 4 , 5 6 7 8 e 9.

4.7 Oltre al quanto al punto 9.1 terzo periodo ,costituisce clausola risolutiva espressa la presenza su CONSIP di convenzioni ritenute maggiormente convenienti dalla SA ,ove la ditta offerente o aggiudicataria non intenda allinearsi al parametro prezzo qualità della convenzione. Pertanto , qualora dovesse rendersi attiva una convenzione Consip perfettamente confacente a giudizio insindacabile della SA alle esigenze dalla istituzione scolastica , anche successivamente alla aggiudicazione definitiva o alla stipula del contratto , ma comunque prima dell'avvio della posa in opera degli arredi , la ditta aggiudicataria dovrà assumersi l'onere di adeguamento ai prezzi applicati dalla medesima convenzione ,se questi ultimi sono inferiori , pena la revoca dell'aggiudicazione , mancata stipula o risoluzione del contratto.

5 - CAPITOLATO D'ONERI TECNICI

5.1 L'appalto è costituito in lotto unico. In relazione all'onere motivazionale richiesto dal comma 1 dell'art. 51 del D.Lgs 50/2016 la stazione appaltante ritiene che la suddivisione in lotti dell'appalto possa rischiare di limitare la concorrenza e rendere l'esecuzione dell'appalto eccessivamente difficile dal punto di vista tecnico, inoltre l'esigenza di coordinare i diversi operatori economici per i lotti può rischiare seriamente di pregiudicare la corretta esecuzione dell'appalto. (**Direttiva 2014/24/UE del Parlamento europeo e del Consiglio, del 26 febbraio 2014**)

Dettaglio della offerta economica e schede tecniche degli articoli . Da presentare dall'OE secondo il Modello F Allegato

n.	Descrizione servizi/beni	CPV	P (principale) S (secondaria)	IMPORTO (IVA esclusa)
1	Arredi Fornitura di N° 11 banchi canalizzabili cm 180x60, piano di lavoro in faggio, nobilitato, melanimico, classe E, antiriflesso ed anti graffio, bordi perimetrali in abs. Gambe di sostegno e appoggio in tubolare, verniciatura epossidica, fissaggio al piano tramite piastra, cavità per passaggio cavi	39121100-7	P	€ 1230,00
2	Arredi	39121100-7	P	€ 2640,00

	Fornitura di N° 6 banchi canalizzabili cm 90x6\0, piano di lavoro in faggio, nobilitato, melanimico, classe E, antiriflesso ed anti graffio, bordi perimetrali in abs. Gambe di sostegno e appoggio in tubolare, verniciatura epossilica, fissaggio al piano tramite piastra, cavità per passaggio cavi			
3	<p>Fornitura di 28 Sedie ergonomiche Apertura sullo schienale che permette la traspirazione per un maggiore comfort.</p> <p>Supporto lombare che riduce l'affaticamento causato da lunghi periodi di seduta. Ampio sedile massimizza il comfort e l'attenzione degli utenti.</p> <p>Sistema anti-bilanciamento (evita il dondolamento sulle gambe posteriori), senza bordi, profilo arrotondato.</p> <p>Resistenza superiore agli impatti, graffi e usura.</p> <p>Struttura in tubolare verniciatura epossidica.</p>	39112000-0	P	€ 1764,00
4	Posa in opera di N° 17 tavoli presso il locale 217 posto al piano 2	51620000-4	S N° 2 operatori - tempo 2h da 18.00€/h + iva	€ 72,00
5	Servizio movimentazione e magazzino di N° 21 tavoli (cm 120x80) da locale 217, piano 2, a magazzino seminterrato piano 0	63110000-3	S N° 2 operatori - facchinaggio semplice - h 1,00 - € 21.00/h +iva	€ 42,00
A) Importo totale soggetto a ribasso				€ 5.748,00
B) Oneri per la sicurezza da interferenze non soggetti a ribasso (Cfr tabella sottostante)				€ 170,00
A) + B) Importo complessivo a base di gara				€ 5.918,00

ONERI PER LA SICUREZZA

Codice	Tipologia	Descrizione	Quantità	Costo unitario	Costo totale
a)	RIUNIONE DI COOPERAZIONE E COORDINAMENTO fra i responsabili delle imprese operanti in cantiere e il committente, prevista all'inizio dei lavori, finalizzate alla definizione degli interventi di protezione e prevenzione ai rischi	Attività di coordinamento tra Amministrazione ed aggiudicataria per la valutazione dei rischi di natura interferenziale	A corpo	€.150,00	€.50,00
b)	Apprestamenti previsti nel DUVRI	Segnalazione e/o delimitazione delle superfici di transito che risultano bagnate e quindi a rischio di scivolamento. Il tutto mediante apposita cartellonistica di pericolo o in alternativa posa di fettuccina plastificata a bande bianche-rosse. Il tutto compreso l'onere del presidio contro la rimozione dei cartelli o delle strisce.	A corpo	€.100,00	€.50,00
c)	Misure preventive e protettive e dei dispositivi di protezione individuale eventualmente previsti nel DUVRI per lavorazioni interferenti	Onere connesso al PRESIDIO-VIGILANZA contro la rimozione dei cartelli o delle strisce applicati in presenza di superfici bagnate	A corpo	€.80,00	€.35,00
		Maggiore onere connesso al posizionamento, all'evidenza o alla PROTEZIONE DI PROLUNGHE di alimentazione in modo tale che non abbiano a costituire occasione di inciampo sia per il personale operatore che per i dipendenti del Committente	A corpo	€.70,00	€.35,00
Totale costi della Sicurezza					€.170,00

5.2 L'appaltatore dovrà eseguire la consegna e l'installazione della fornitura presso

Sede ITI LICEO di Via della Repubblica n. 16

* Note per facchinaggio ...

- Per la posa in opera degli arredi nel locale 217 e per lo spostamento degli arredi attualmente presenti tra il piano 0 ed il piano 2, il percorso indicato è lungo circa 120,00 mt.
- È possibile utilizzare ascensore: porta cm 89x200h interno cm 135x145x 220h

PERCORSO Piano 0 da accesso fornitori ad ascensore

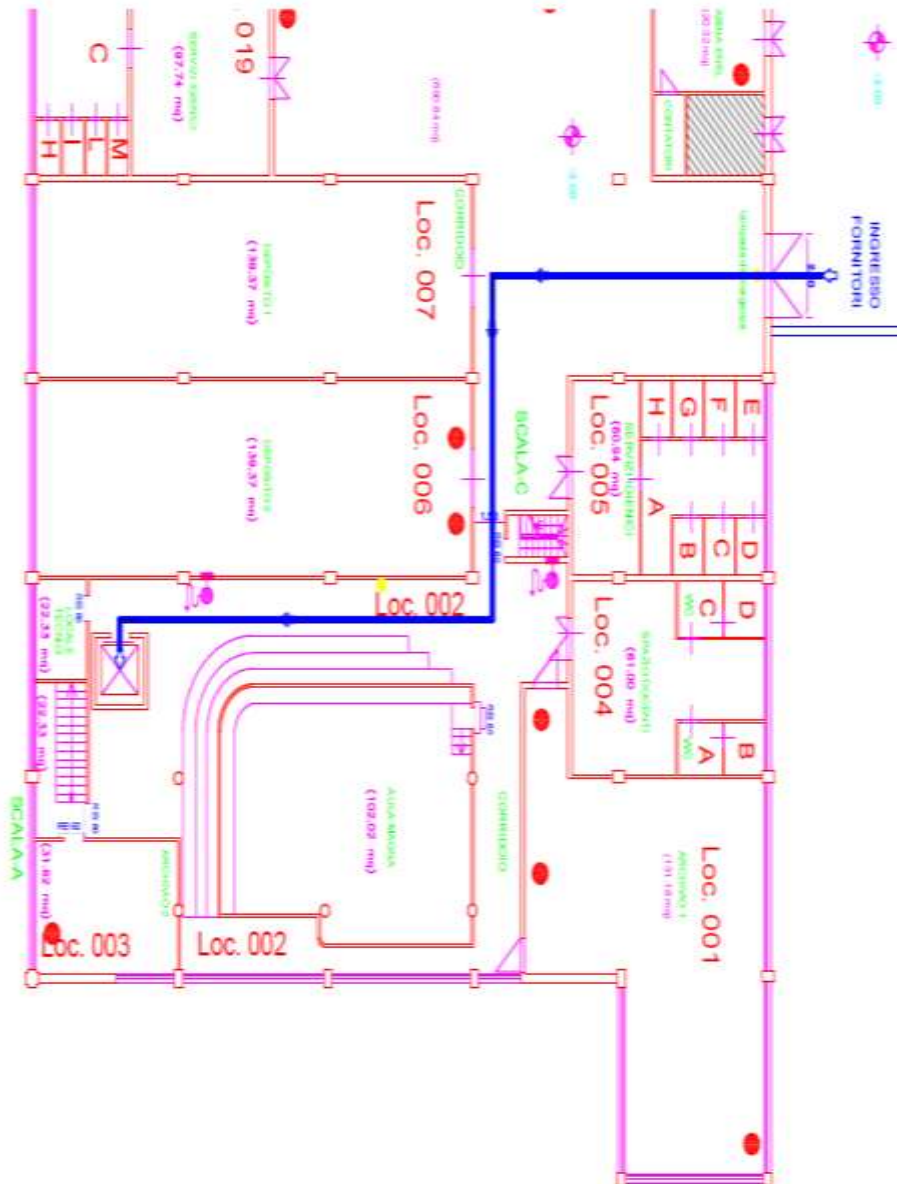

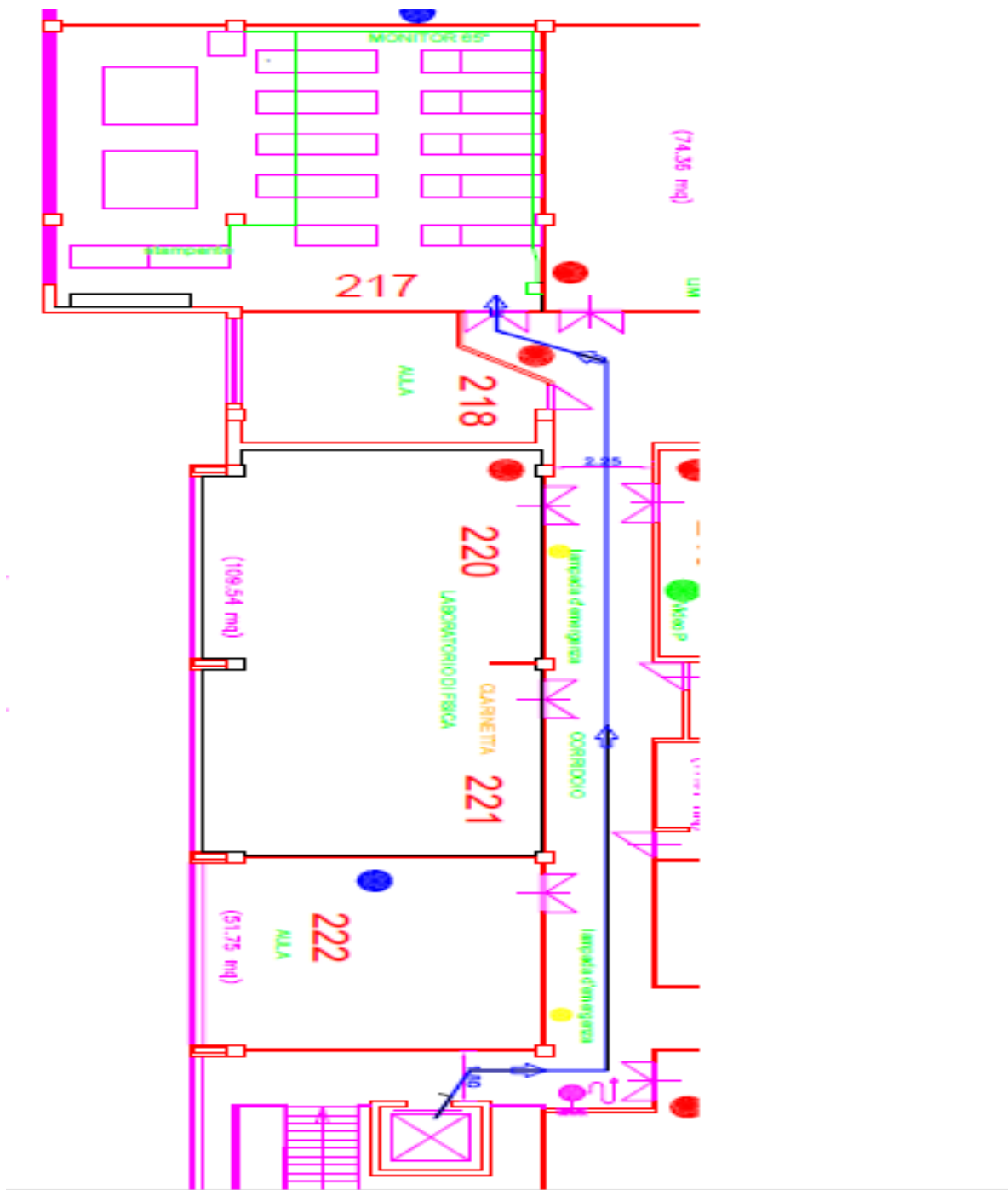

Disposizione degli arredi montati 217

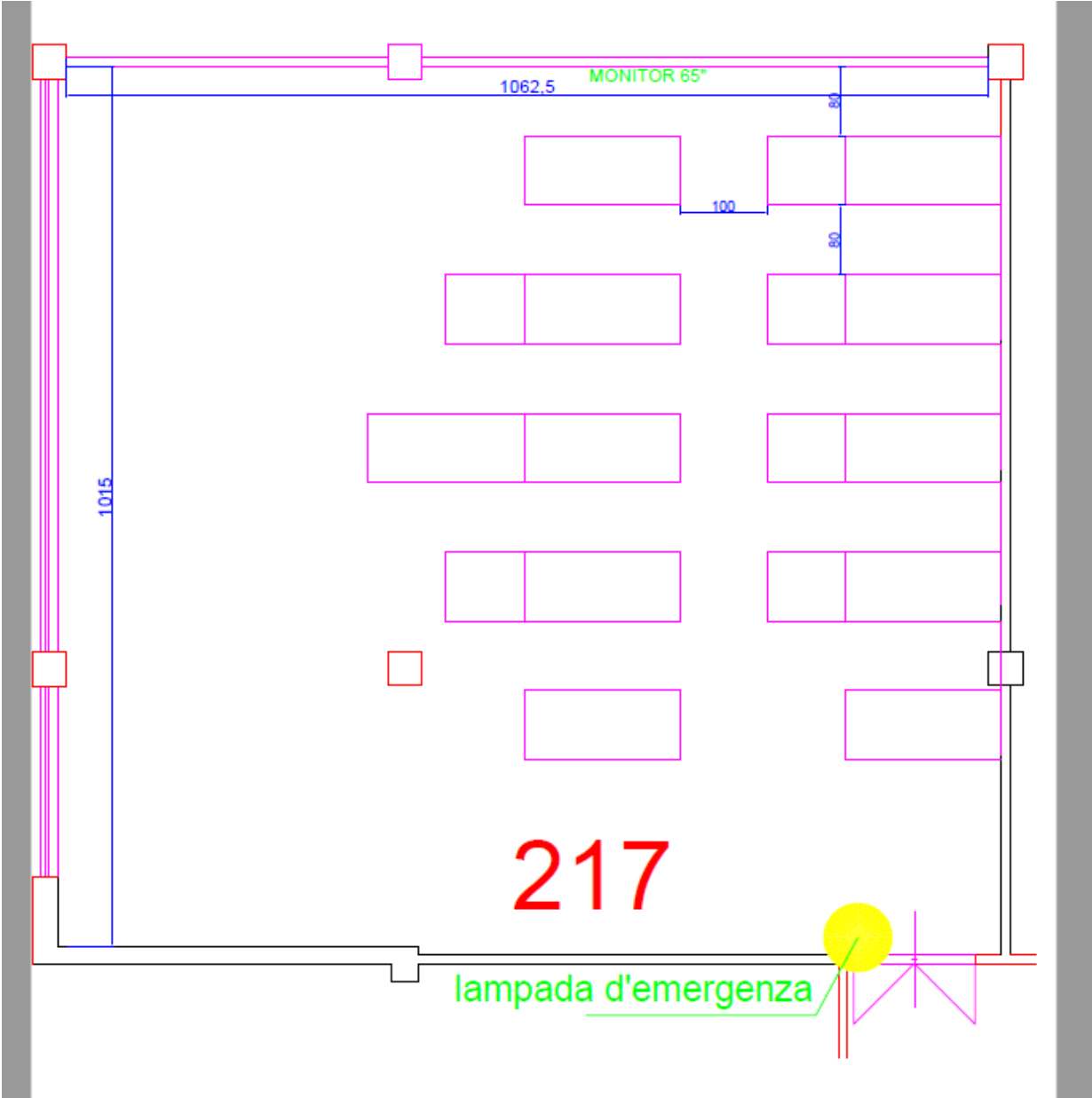

6 -CRITERI DI AGGIUDICAZIONE E AGGIUDUCAZIONE

6.1 L'aggiudicazione avverrà secondo il criterio del minor prezzo, ai sensi dell'art. 95, comma 4 del D.Lgs. 18 aprile 2016, n. 50. Saranno quindi escluse le offerte parziali, cioè quelle offerte che non comprenderanno tutti i prodotti dell'intero lotto.

Nel caso di più offerte presentate con lo stesso prezzo, il RUP procederà con modalità indicate in apposita comunicazione inviata tramite Me.Pa. o, ove ricorrano le condizioni, secondo quanto al p.to 1.1, quinto periodo, della presente procedura.

Si procederà all'aggiudicazione anche in presenza di una sola offerta valida, sempre che sia ritenuta congrua ed in base ad elementi specifici, non appaia anormalmente bassa ai sensi dell'art. 97 comma 6 ultimo periodo del D.Lgs. 50/2016 e s.m.i. e salvo accettazione delle giustificazioni rese da parte del concorrente in merito all'offerta presentata. Resta ferma la facoltà della stazione appaltante di non procedere all'aggiudicazione della gara qualora nessuna offerta risulti conveniente o idonea in relazione all'oggetto del contratto ai sensi dell'art. 95 comma 12 del D.Lgs. 50/2016 e s.m.i. o, se aggiudicata, di non stipulare il contratto d'appalto, ai sensi dell'art. 94 comma 2 del D.Lgs. 50/2016 e s.m.i. .

La stazione appaltante può decidere di non aggiudicare l'appalto all'offerente che ha presentato l'offerta più vantaggiosa per la SA se ha accertato che l'offerta non soddisfa gli obblighi di cui all'articolo 30, comma 3 del D.Lgs. 50/2016 e s.m.i.. ovvero il rispetto degli obblighi in materia ambientale, sociale, e del lavoro stabiliti dalla normativa europea e nazionale, dai contratti collettivi o dalle disposizioni internazionali elencati nell'allegato X del Codice Appalti.

6.2 L'aggiudicazione avviene entro 10 giorni dal ricevimento delle offerte nei termini assegnati. la commissione invia al RUP la proposta di aggiudicazione in favore del concorrente che ha presentato l'offerta al prezzo più basso. Il termine è interrotto dalla richiesta di chiarimenti o documenti relativi esclusivamente al soccorso istruttorio, come al punto 1.1 e inizia nuovamente a decorrere da quando i chiarimenti o documenti pervengono all'organo richiedente. Decorso tale termine la proposta di aggiudicazione si intende approvata. L'aggiudicazione diventa efficace entro ulteriori 10 giorni, all'esito positivo della verifica del possesso dei requisiti prescritti dal presente disciplinare. L'aggiudicazione provvisoria e definitiva sono pubblicate nella sezione Bandi di gara e Contratti di Amministrazione Trasparente di ISIS MATTEI. In caso di esito negativo delle verifiche, si procede alla revoca dell'aggiudicazione, alla segnalazione all'ANAC, con affidamento alla migliore offerta successiva allo stesso criteri di aggiudicazione, fermo restando quanto ai sensi dell'art 95 comma 12 del Codice Appalti

6.3 La stipula del contratto avviene di seguito alla data di efficacia dell'aggiudicazione

7 GARANZIA

7.1 L'OS deve costituire una garanzia definitiva scelta sotto forma di cauzione o di fideiussione a sua scelta con le modalità ai sensi dell'art. 103 Codice Appalti con le modalità di cui all'art 93 commi 2 e 3, a sua scelta o in forma di fideiussione o cauzione, pari al 10% del valore dell'appalto. Trova applicazione quanto al comma 1 dell'art 103 secondo e terzo periodo, in relazione all'importo della garanzia rispetto alla percentuale di ribasso in fase di aggiudicazione. **Si rappresenta che la mancata costituzione della garanzia determina la decadenza dell'affidamento.**

In caso di garanzia fideiussoria essa deve

- a) contenere espressa menzione dell'oggetto del contratto di appalto e del soggetto garantito (stazione appaltante);
- b) essere intestata all'operatore economico aggiudicatario
- c) essere conforme allo schema tipo approvato con decreto del Ministro dello sviluppo economico del 19 gennaio 2018 n. 31;
- d) avere validità per ... giorni [almeno 180 gg. - ovvero altro termine, in relazione alla durata prevista per il procedimento] dalla data di presentazione dell'offerta;

e) prevedere espressamente, la rinuncia al beneficio della preventiva escussione del debitore principale di cui all'articolo 1944 del codice civile; la rinuncia ad eccepire la decorrenza dei termini di cui all'articolo 1957, secondo comma, del codice civile;

e) l'operatività della stessa entro quindici giorni a semplice richiesta scritta della stazione appaltante.

7.2 L'OE è tenuto a costituire e consegnare alla stazione appaltante almeno 10 giorni prima alla data della stipula del contratto assicurazione polizza assicurativa che copra eventuali danni subiti dalla stazione appaltante a causa del danneggiamento o della distruzione totale o parziale di impianti e strutture anche preesistenti, verificatisi nel corso dei lavori.; l'importo della assicurazione corrisponde di norma all'importo del contratto.

8 PENALI

8.1 Trova applicazione quanto all'art 113-bis comma 4 del Codice: i contratti di appalto prevedono penali per il ritardo nell'esecuzione delle prestazioni contrattuali da parte dell'appaltatore commisurate ai giorni di ritardo e proporzionali rispetto all'importo del contratto o alle prestazioni del contratto. Le penali dovute per il ritardato adempimento sono calcolate in misura giornaliera compresa tra lo 0,3 per mille e l'1 per mille dell'ammontare netto contrattuale, da determinare in relazione all'entità delle conseguenze legate al ritardo e non possono comunque superare complessivamente , il 10% di detto ammontare contrattuale.

9 SOCCORSO ISTRUTTORIO

9.1 Le carenze di qualsiasi elemento formale della domanda, e in particolare, la mancanza, l'incompletezza e ogni altra irregolarità essenziale degli elementi, **con esclusione di quelle afferenti all'offerta economica e all'offerta tecnica, possono essere sanate attraverso la procedura di soccorso istruttorio di cui all'art. 83, comma 9 del Codice.**

L'irregolarità essenziale è sanabile laddove non si accompagni ad una carenza sostanziale del requisito alla cui dimostrazione la documentazione omessa o irregolarmente prodotta era finalizzata. La successiva correzione o integrazione documentale è ammessa laddove consenta di attestare l'esistenza di circostanze preesistenti, vale a dire requisiti previsti per la partecipazione e documenti/elementi a corredo dell'offerta. Nello specifico valgono le seguenti regole:

- il mancato possesso dei prescritti requisiti di partecipazione di cui al punto 2 non è sanabile mediante soccorso istruttorio e determina l'esclusione dalla procedura di gara;

- l'omessa o incompleta nonché irregolare presentazione delle dichiarazioni sul possesso dei requisiti di partecipazione e ogni altra mancanza, incompletezza o irregolarità, ivi compreso il difetto di sottoscrizione, sono sanabili, ad eccezione delle false dichiarazioni;

- la mancata produzione della dichiarazione di avvalimento o del contratto di avvalimento, può essere oggetto di soccorso istruttorio solo se i citati elementi erano preesistenti e comprovabili con documenti di data certa anteriore al termine di presentazione dell'offerta;

- la mancata presentazione di elementi a corredo dell'offerta (es. garanzia provvisoria e impegno del fideiussore) ovvero di condizioni di partecipazione gara (es. mandato collettivo speciale o impegno a conferire mandato collettivo), entrambi aventi rilevanza in fase di gara, sono sanabili, solo se preesistenti e comprovabili con documenti di data certa, anteriore al termine di presentazione dell'offerta; Ai fini della sanatoria la stazione appaltante assegna al concorrente un congruo termine - non superiore a dieci giorni - perché siano rese, integrate o regolarizzate le dichiarazioni necessarie, indicando il contenuto e i soggetti che le devono rendere. Ove il concorrente produca dichiarazioni o documenti non perfettamente coerenti con la richiesta, la stazione appaltante può chiedere ulteriori precisazioni o chiarimenti, fissando un termine perentorio a pena di esclusione. In caso di inutile decorso del termine, la stazione appaltante procede all'**esclusione** del concorrente dalla procedura.

9.2 Al di fuori delle ipotesi di cui all'articolo 83, comma 9, del Codice è facoltà della stazione appaltante invitare, se necessario, i concorrenti a fornire chiarimenti in ordine al contenuto dei certificati, documenti e dichiarazioni presentati.

10 AVVALIMENTO

10.1 **Fermo restando il divieto di subappalto**, ai sensi dell'art. 89 del Codice, l'operatore economico, singolo o associato ai sensi dell'art. 45 del Codice, può dimostrare il possesso dei requisiti di carattere economico, finanziario, tecnico e professionale di cui all'art. 83, comma 1, lett. b) e c) del Codice avvalendosi dei requisiti di altri soggetti, anche partecipanti al raggruppamento.

Non è consentito l'avvalimento per la dimostrazione dei requisiti generali e di idoneità professionale.

Ai sensi dell'art. 89, comma 1, del Codice, il contratto di avvalimento contiene, **a pena di nullità**, la specificazione dei requisiti forniti e delle risorse messe a disposizione dall'ausiliaria. Il concorrente e l'ausiliaria sono responsabili in solido nei confronti della stazione appaltante in relazione alle prestazioni oggetto del contratto.

Ai sensi dell'art. 89, comma 7 del Codice, **a pena di esclusione**, non è consentito che l'ausiliaria presti avvalimento per più di un concorrente e che partecipino alla gara sia l'ausiliaria che l'impresa che si avvale dei requisiti.

10.2 Nel caso di dichiarazioni mendaci si procede all'esclusione del concorrente e all'escussione della garanzia ai sensi dell'art. 89, comma 1, ferma restando l'applicazione dell'art. 80, comma 12 del Codice. Ad eccezione dei casi in cui sussistano dichiarazioni mendaci, qualora per l'ausiliaria sussistano motivi obbligatori di esclusione o laddove essa non soddisfi i pertinenti criteri di selezione, la stazione appaltante impone, ai sensi dell'art. 89, comma 3 del Codice, al concorrente di sostituire l'ausiliaria.

10.3 In qualunque fase della gara sia necessaria la sostituzione dell'ausiliaria, la SA richiede per scritto con motivazione al concorrente la sostituzione, assegnando un termine congruo per l'adempimento, decorrente dal ricevimento della richiesta. Il concorrente, entro tale termine, deve produrre i documenti dell'ausiliaria subentrante (nuove dichiarazioni di avvalimento da parte del concorrente, nonché il nuovo contratto di avvalimento). In caso di inutile decorso del termine, ovvero in caso di mancata richiesta di proroga del medesimo, la stazione appaltante procede all'esclusione del concorrente dalla procedura. È sanabile, mediante soccorso istruttorio, la mancata produzione della dichiarazione di avvalimento o del contratto di avvalimento, a condizione che i citati elementi siano preesistenti e comprovabili con documenti di data certa, anteriore al termine di presentazione dell'offerta.

La mancata indicazione dei requisiti e delle risorse messi a disposizione dall'impresa ausiliaria non è sanabile in quanto causa di nullità del contratto di avvalimento.

11 AUTOTUTELA

11.1 La SA ha potere/dovere di autotutela, che esercita insindacabilmente, in ogni fase del procedimento, con motivato provvedimento, nel rispetto delle norme vigenti, in relazione a cause che contemplino il decadere dell'interesse pubblico all'avvio e al completamento del procedimento. Fatte salve tutte le situazioni che possano verificarsi di detrimento dell'interesse pubblico, via via valutate dal RUP, la SA procede all'applicazione degli istituti della autotutela in tutti i casi in cui, per sopravvenute disposizioni legislative o di alta amministrazione, o per cause di forza maggiore, non sia possibile procedere senza arrecare pregiudizio alla Pubblica Amministrazione e alla Istituzione scolastica. La SA esercita il diritto di recesso unilaterale (art 1671 del Codice Civile e art 109 del Codice Appalti) secondo legge .

12 OBBLIGHI RELATIVI ALLA TRACCIABILITÀ DEI FLUSSI FINANZIARI

12.1 Il contratto d'appalto è soggetto agli obblighi in tema di tracciabilità dei flussi finanziari di cui alla legge 13 agosto 2010, n.136. L'affidatario deve comunicare alla stazione appaltante:

- gli estremi identificativi dei conti correnti bancari o postali dedicati, con l'indicazione dell'opera /servizio/ fornitura alla quale sono dedicati;
- le generalità e il codice fiscale delle persone delegate ad operare sugli stessi;
- ogni modifica relativa ai dati trasmessi.

La comunicazione deve essere effettuata entro sette giorni dall'accensione del conto corrente ovvero, nel caso di conti correnti già esistenti, dalla loro prima utilizzazione in operazioni finanziarie relative ad una commessa pubblica. In caso di persone giuridiche, la comunicazione de quo deve essere sottoscritta da un legale rappresentante ovvero da un soggetto munito di apposita procura. L'omessa, tardiva o incompleta comunicazione degli elementi informativi comporta, a carico del soggetto inadempiente, l'applicazione di una sanzione amministrativa pecuniaria da 500 a 3.000 euro. Il mancato adempimento agli obblighi previsti per la tracciabilità dei flussi finanziari relativi all'appalto comporta la risoluzione di diritto del contratto. In occasione di ogni pagamento all'appaltatore o di interventi di controllo ulteriori si procede alla verifica dell'assolvimento degli obblighi relativi alla tracciabilità dei flussi finanziari. Il contratto è sottoposto alla condizione risolutiva in tutti i casi in cui le transazioni siano state eseguite senza avvalersi di banche o di Società Poste Italiane S.p.a. o anche senza strumenti diversi dal bonifico bancario o postale che siano idonei a garantire la piena tracciabilità delle operazioni per il corrispettivo dovuto in dipendenza del presente contratto.

13 ANTICIPAZIONE DEL PREZZO AL FORNITORE

13.1 Ai sensi dell'art. 35, comma 18, del D. Lgs. 50/2016, questa Stazione Appaltante è tenuta a corrispondere all' Operatore Economico un'anticipazione del 20% dell'importo contrattuale, da erogare entro 15 giorni dalla data dell'effettivo inizio della prestazione.

L'erogazione dell'anticipazione è subordinata alla costituzione di garanzia fideiussoria bancaria o assicurativa di importo pari all'anticipazione maggiorato del tasso di interesse legale applicato al periodo necessario al recupero dell'anticipazione stessa secondo il cronoprogramma della prestazione. L'importo della garanzia viene gradualmente ed automaticamente ridotto nel corso della prestazione, in rapporto al progressivo recupero dell'anticipazione da parte delle stazioni appaltanti. Il beneficiario decade dall'anticipazione, con obbligo di restituzione, se l'esecuzione della prestazione non procede, per ritardi a lui imputabili, secondo i tempi contrattuali. Sulle somme restituite sono dovuti gli interessi legali con decorrenza dalla data di erogazione della anticipazione».

14 FATTURAZIONE E PAGAMENTO

14.1 In accordo alle disposizioni pervenute dal MEF (decreto n. 55/2013), la fattura dovrà essere trasmessa in forma elettronica secondo le disposizioni di dettaglio contenute nel citato decreto, con l'avvertenza che non potranno essere pagate fatture pervenute in modalità diversa da quanto disposto dal legislatore. Conseguentemente, si invita l'operatore economico, a prendere attenta e scrupolosa visione delle disposizioni che regolano il servizio di fatturazione elettronica. Si riporta il codice univoco ufficio da indicare in fattura: **UF37B0 (zero)**.

14.2 Ai sensi del comma 2 dell'art. 113 bis D.lgs. 50/2016, all'esito positivo del collaudo o della verifica di conformità della fornitura, e comunque entro un termine non superiore a sette giorni dagli stessi, il Responsabile Unico del Procedimento rilascia il certificato di pagamento ai fini dell'emissione della fattura da parte dell'appaltatore; il relativo pagamento è effettuato nel termine di trenta giorni decorrenti dal suddetto esito positivo del collaudo o della verifica di conformità. Prima di procedere al pagamento la SA provvederà inoltre alla verifica di regolarità contributiva tramite acquisizione del DURC e della dichiarazione di tracciabilità finanziaria e di ogni altro accertamento previsto dalla normativa vigente.

15 ONERI FISCALI

15.1 L'IVA è a carico dell'Amministrazione, ai sensi del D.P.R. n. 633/1972 e successive modifiche. Si applica quanto previsto dall'art. 17-ter del D.P.R. n. 633 del 1972 ("split payment"), introdotto dall'art. 1, comma 629, della L. n. 190 del 2014 e le relative disposizioni di attuazione.

15.2 Si rammenta che la Ditta aggiudicataria dovrà apporre sul documento di stipula apposita marca da

bollo pari ad euro 16,00. Il documento originale, su cui è stata apposta la marca da bollo dovrà essere consegnato alla Stazione appaltante.

16 CONTROVERSIE. Tutte le controversie derivanti da contratto sono deferite alla competenza dell'Autorità giudiziaria del Foro di Livorno, rimanendo esclusa la competenza arbitrale. Ai sensi dell'art. 209 comma 2 del Codice, si dà atto che il contratto di appalto non conterrà la clausola compromissoria. È pertanto escluso il ricorso all'arbitrato per la definizione delle controversie nascenti dal presente appalto. Ai sensi dello stesso comma 2, è vietato in ogni caso il compromesso.

17 TRATTAMENTO DEI DATI PERSONALI

17.1 Con riferimento al trattamento di dati personali, ai sensi dell'art. 13 del Regolamento (UE) 2016/679 del Parlamento europeo e del Consiglio del 27 aprile 2016 e del d.lgs. 30 giugno 2003, n. 196, si forniscono le seguenti informazioni : **Titolare del trattamento dei dati**

Titolare del trattamento dei dati è la Dirigente scolastica di ISIS MATTEI Dr.ssa Daniela Tramontani, sede in intestazione , alla quale ci si potrà rivolgere per esercitare i diritti degli interessati, scrivendo all'indirizzo PEC: liis006001@pec.istruzione.it. **Responsabile della protezione dei dati** Il Responsabile della Protezione dei Dati (RPD) dell'Istituzione scolastica IISS MATTEI è stato individuato, con Prot. n. 7379 dell'11 Ottobre 2022, nell'Avv. Chiara Giannessi, raggiungibile al seguente indirizzo e-mail: chiara.giannessi@fastwebnet.it **Base giuridica del trattamento** Esecuzione di un compito di

interesse pubblico o connesso all'esercizio di pubblici poteri di cui è investito il titolare del trattamento, ai sensi dell'art. 6, lett. e), del Regolamento (UE) 2016/679 e dall'art. 2-ter del d.lgs. n. 196/2003. **Tipi di dati trattati e finalità del trattamento** I dati personali (a titolo esemplificativo, nome, cognome, data di nascita, codice fiscale), forniti dai Partecipanti al presente Avviso, o comunque acquisiti a tal fine, sono raccolti e conservati per le finalità connesse all'Avviso stesso e ai soli fini dell'espletamento di tutte le fasi della procedura per la selezione di incarichi individuali. **Obbligo di conferimento dei dati** Il conferimento di tali dati è obbligatorio, pena l'impossibilità di dare corso alla domanda di partecipazione.

Modalità del trattamento Il trattamento dei dati personali è realizzato, con modalità prevalentemente informatiche e telematiche, mediante operazioni di raccolta, registrazione, organizzazione, conservazione, consultazione, estrazione, utilizzo, comunicazione, diffusione (ove prevista) nonché cancellazione e distruzione dei dati. **Destinatari del trattamento** Il trattamento dei dati è svolto dai

soggetti autorizzati di questo Istituto scolastico, che agisce sulla base di specifiche istruzioni fornite in ordine a finalità e modalità del trattamento medesimo. **Conservazione dei Dati** I dati saranno conservati

per il periodo di tempo necessario per il conseguimento delle finalità per le quali sono raccolti o successivamente trattati conformemente a quanto previsto dagli obblighi di legge. **Diritti degli**

interessati Gli interessati hanno il diritto di ottenere dall'Istituzione scolastica, nei casi previsti, l'accesso ai propri dati personali, la rettifica, la portabilità o la cancellazione degli stessi, la limitazione del trattamento che li riguarda o di opporsi al trattamento (artt. 15 e ss. del Regolamento (UE) 2016/679), presentando istanza all'Istituzione scolastica, Titolare del trattamento, agli indirizzi sopra indicati. **Diritto**

di reclamo Gli interessati che ritengono che il trattamento dei dati personali a loro riferiti avvenga in violazione di quanto previsto dal Regolamento (UE) 2016/679 hanno il diritto di proporre reclamo al Garante per la protezione dei dati personali, come previsto dall'art. 77 del Regolamento stesso, o di adire le vie legali nelle opportune sedi giudiziarie, ai sensi dell'art. 79 del Regolamento medesimo.

Trasferimento dei dati personali in Paesi terzi I dati personali non saranno trasferiti verso paesi terzi o organizzazioni internazionali. **Processo decisionale automatizzato** Il titolare non adotta alcun processo decisionale automatizzato compresa la profilazione di cui all'art. 22, paragrafi 1 e 4 del Regolamento (UE) 2016/679.

Rosignano Marittimo , 5 giugno 2023

DIRIGENTE SCOLASTICA
Dott.ssa Daniela Tramontani
Firmato ai sensi del Dlgs 82-2005 e s.m.i.